муниципальное автономное общеобразовательное учреждение
«Средняя школа № 141»
ул. Воронова, д. 18г, г. Красноярск, 660131
телефон: (391) 220-30-60 факс: (391) 220-30-60, E-mail: school.141@mail.ru

РЕКОМЕНДОВАНО К УТВЕРЖДЕНИЮ

Решение педагогического совета
Протокол № 6 от 14 .03.2022 г.

УТВЕРЖДАЮ
Директор школы
_____ Т.В.Чопчиц
Приказ №03-01-133р от 14.03.2022г.

СОГЛАСОВАНО
Председатель Управляющего Совета
_____ И.А. Леонтьева

Чопчиц Татьяна Викторовна

Подписано цифровой подписью: Чопчиц Татьяна Викторовна
Дата: 2022.04.20 10:20:13 +07'00'

Регламент
предоставления муниципальной услуги по зачислению
детей в муниципальное автономное общеобразовательное учреждение
«Средняя школа № 141»

I. ОБЩИЕ ПОЛОЖЕНИЯ

1.1. Настоящий регламент (далее – Регламент) определяет сроки и стандарт предоставления муниципальной услуги по зачислению в МАОУ «Средняя школа № 141».

1.2. Номер муниципальной услуги в соответствии с разделом реестра муниципальных услуг города Красноярска «Услуги, оказываемые муниципальными учреждениями и иными организациями, в которых размещается муниципальное задание (заказ), выполняемое (выполняемый) за счет средств бюджета города - 01/01/02.

1.3. Получателями муниципальной услуги являются граждане, имеющие право на получение общего образования соответствующего уровня (далее Получатели).

Заявителем на предоставление муниципальной услуги могут быть родители (законные представители) несовершеннолетних Получателей, а также сами Получатели в случае достижения ими совершеннолетнего возраста (далее Заявители).

1.4. Для получения муниципальной услуги Заявитель без предварительной записи в порядке живой очереди лично обращается в муниципальное автономное общеобразовательное учреждение «Средняя школа № 141» (далее – образовательное учреждение).

1.5. При обращении для получения муниципальной услуги Заявителю необходимо предоставить документ, удостоверяющий личность.

1.6. Информация о фактическом и почтовом адресе, адресе электронной почты, режиме работы, справочных телефонах образовательного учреждения указаны в приложении № 1 к настоящему Регламенту.

Адрес интернет-сайта образовательного учреждения: http://school-141.ru

1.7. Информация по вопросам предоставления муниципальной услуги предоставляется Заявителям:

- на сайте общеобразовательного учреждения;
- на информационных стендах по фактическому адресу общеобразовательного учреждения ;
- по телефонам, указанным в приложении № 1 к настоящему Регламенту;
- при личном обращении Заявителя в общеобразовательное учреждение;
- путем направления обращения в письменной форме или форме электронного документа.

1.8. При ответах на телефонные звонки и устные обращения специалисты общеобразовательного учреждения (далее – Специалисты) подробно и в вежливой форме информируют обратившихся по интересующим их вопросам.

Ответ на телефонный звонок должен содержать информацию о наименовании общеобразовательного учреждения, в которое позвонил гражданин, фамилии, имени, отчестве и должности Специалиста, принявшего телефонный звонок.

При невозможности Специалиста, принявшего звонок, самостоятельно ответить на поставленные вопросы, телефонный звонок должен быть переадресован (переведен) на другое должностное лицо.

1.9. Прием Заявителей осуществляется Специалистами.

Время ожидания в очереди для получения от Специалистов информации по вопросам получения муниципальной услуги при личном обращении Заявителей не должно превышать 30 минут.

1.10. Специалисты, осуществляющие прием и консультирование (лично или по телефону), обязаны относиться к обратившимся гражданам корректно и внимательно, не унижая их чести и достоинства.

1.11. Специалисты учреждения, входящие в состав группы ситуационной помощи МГН, утвержденной приказом директора, при необходимости оказывают инвалидам помощь, необходимую для получения в доступной для них форме информации о правилах предоставления муниципальной услуги, в том числе об оформлении необходимых для получения муниципальной услуги документов, о совершении ими других необходимых для муниципальной услуги действий.

II. СТАНДАРТ ПРЕДОСТАВЛЕНИЯ МУНИЦИПАЛЬНОЙ УСЛУГИ

2.1. Наименование муниципальной услуги: зачисление в МАОУ «Средняя школа № 141» (далее – муниципальная услуга).

2.2. Предоставление муниципальной услуги осуществляется общеобразовательным учреждением.

Процедуры в рамках предоставления муниципальной услуги осуществляются специалистами общеобразовательного учреждения в соответствии с установленным разграничением должностных обязанностей.

2.3. Результатом предоставления муниципальной услуги является:

- зачисление Получателя в общеобразовательное учреждение;
- мотивированный отказ в предоставлении муниципальной услуги.

Юридическим фактом, которым заканчивается предоставление муниципальной услуги, является издание приказа руководителя общеобразовательного учреждения о приеме (зачислении) Получателя в общеобразовательное учреждение в качестве обучающегося в соответствующий класс.

2.4. Основания для предоставления муниципальной услуги по зачислению в общеобразовательное учреждение:

Федеральный закон от 29.12.2012 N 273-ФЗ "Об образовании в Российской Федерации";

Закон РФ от 24.07.1998 N 124-ФЗ "Об основных гарантиях прав ребенка в Российской Федерации";

Федеральный закон от 27.07. 2010 № 210-ФЗ «Об организации предоставления государственных и муниципальных услуг»;

Федеральный закон от 02.12.2019 года № 411-ФЗ «О внесении изменений в статью 54 Семейного кодекса Российской Федерации и статью 67 Федерального закона «Об образовании в Российской Федерации»;

Федеральный закон от 27.07.2006 года № 152-ФЗ «О персональных данных»;

Приказа Министерства просвещения Российской Федерации от 02 сентября 2020 г. № 458 (зарегистрировано в Минюсте РФ 11 сентября 2020 г., регистрационный № 59783);

- Порядок приема на обучение по образовательным программам начального общего, основного общего и среднего общего образования, утвержденным Приказом Министерства просвещения РФ от 2 сентября 2020г. № 458;

Приказом Министерства просвещения РФ от 8 октября 2021г. № 707 (зарегистрировано в Минюсте РФ 10 ноября 2022г).

- Приказ главного управления образования администрации города Красноярска «О закреплении территориальных границ микроучастков за муниципальными образовательными учреждениями» от 14.03.2022 № 126/п;

2.5. Сроки предоставления муниципальной услуги.

2.5.1.Документы для зачисления Получателей принимаются от Заявителей круглогодично.

2.6. Зачисление в общеобразовательное учреждение:

Получателей, поступающих в 1 класс и документы которых поданы в период с 1 апреля по 30 августа, осуществляется не позднее 31 августа;

Получателей, поступающих во 2–11 класс и документы которых поданы в период с 1 июня по 30 августа, осуществляется не позднее 31 августа;

Получателей, поступающих в 1–11 класс и документы которых поданы в период с 31 августа по 31 мая, осуществляется в течение 3 дней с момента подачи заявления в образовательное учреждение.

2.7. Для приема родитель(и) (законный(ые) представитель(и) ребенка или поступающий представляют следующие документы:

копию документа, удостоверяющего личность родителя (законного представителя) ребенка или поступающего;

копию свидетельства о рождении ребенка или документа, подтверждающего родство заявителя;

копию свидетельства о рождении полнородных и неполнородных брата и (или) сестры (в случае использования права преимущественного приема на обучение по образовательным программам начального общего образования ребенка в государственную или муниципальную образовательную организацию, в которой обучаются его полнородные и неполнородные брат и (или) сестра);

копию документа, подтверждающего установление опеки или попечительства (при необходимости);

копию документа о регистрации ребенка или поступающего по месту жительства или по месту пребывания на закрепленной территории или справку о приеме документов для оформления регистрации по месту жительства (в случае приема на обучение ребенка или поступающего, проживающего на закрепленной территории);

копии документов, подтверждающих право внеочередного, первоочередного приема на обучение по основным общеобразовательным программам или преимущественного приема на обучение по образовательным программам основного общего и среднего общего образования, интегрированным с дополнительными общеразвивающими программами, имеющими целью подготовку несовершеннолетних граждан к военной или иной государственной службе, в том числе к государственной службе российского казачества;

копию заключения психолого-медико-педагогической комиссии (при наличии).

При посещении общеобразовательной организации и (или) очном взаимодействии с уполномоченными должностными лицами общеобразовательной организации родитель(и) (законный(ые) представитель(и) ребенка предъявляет(ют) оригиналы документов, указанных в абзацах 2-6 настоящего пункта, а поступающий - оригинал документа, удостоверяющего личность поступающего.

При приеме на обучение по образовательным программам среднего общего образования представляется аттестат об основном общем образовании, выданный в установленном порядке.

Родитель(и) (законный(ые) представитель(и) ребенка, являющегося иностранным гражданином или лицом без гражданства, дополнительно предъявляет(ют) документ, подтверждающий родство заявителя(ей) (или законность представления прав ребенка), и документ, подтверждающий право ребенка на пребывание в Российской Федерации.

Иностранные граждане и лица без гражданства все документы представляют на русском языке или вместе с заверенным в установленном порядке переводом на русский язык.

2.7.1. Прием заявлений в 1 класс для лиц, проживающих в городе Красноярске на территории микроучастка школы, закрепленного приказом руководителя главного управления образования администрации города Красноярска, начинается 1 апреля текущего года и завершается 30 июня текущего года.

Зачисление в Школу оформляется приказом руководителя учреждения в течение 3 рабочих дней после завершения приема заявлений о приеме на обучение в 1 класс.

Получение начального общего образования в образовательных организациях начинается по достижении детьми возраста шести дет и шести месяцев при отсутствии противопоказаний по состоянию здоровья, но не позже достижения ими возраста восьми лет. По заявлению родителей (законных представителей) детей учредитель вправе разрешить прием детей в образовательную организацию на обучение по образовательным программам начального общего образования в более раннем или более позднем возрасте.

Прием детей в Школу осуществляется без вступительных испытаний.

2.7.2. С 1 апреля начинается прием детей, имеющих внеочередное, первоочередное и преимущественное право, а также детей, проживающих на микроучастке.

В первоочередном порядке предоставляются места детям, указанным в абзаце втором части 6 статьи 19 Федерального закона от 27 мая 1998 г. № 76-ФЗ "О статусе военнослужащих", по месту жительства их семей.

В первоочередном порядке также предоставляются места по месту жительства независимо от формы собственности детям, указанным в части 6 статьи 46 Федерального закона от 7 февраля 2011 г. № 3-ФЗ "О полиции", детям сотрудников органов внутренних дел, не являющихся сотрудниками

полиции1, и детям, указанным в части 14 статьи 3 Федерального закона от 30 декабря 2012 г. № 283-ФЗ "О социальных гарантиях сотрудникам некоторых федеральных органов исполнительной власти и внесении изменений в законодательные акты Российской Федерации".

Преимущественное право (братья, сестры) должно подтверждаться документом совместного проживания (имеющие общее место жительства).

Распорядительный акт о приеме на обучение детей, имеющих внечередное, первоочередное, преимущественное право, а также проживающих на микроучастке школы, должен быть издан в течение 3-х рабочих дней после завершения приема заявлений (т.е. с 1 по 3 июля).

После направления заявлений через сайт Госуслуг, электронную почту родителям (законным представителям) необходимо предоставлять оригиналы документов, чтобы подтвердить направленные копии и подписать заявление.

2.7.3. Документы предоставляются на русском языке либо имеют в установленном законом порядке заверенный перевод на русском языке.

В документах не должно быть подчисток, приписок, зачеркнутых слов и иных исправлений. Тексты на документах, полученных посредством светокопирования, должны быть разборчивы.

Для получения муниципальной услуги Заявитель предоставляет копии документов и их оригиналы. Копии заверяются специалистами общеобразовательного учреждения в момент приема.

Документы предоставляются в общеобразовательное учреждение посредством личной подачи Заявителем.

2.7.4.Дети с ограниченными возможностями здоровья принимаются на обучение по адаптированной основной общеобразовательной программе только с согласия их родителей (законных представителей) и на основании рекомендаций психолого-медико-педагогической комиссии.

Родители (законные представители) ребенка со статусом ОВЗ предоставляют в ОУ дополнительно следующие документы: оригинал и копию заключения психолого-медико-педагогической комиссии с рекомендацией на обучение; оригинал и копию индивидуальной программы реабилитации (для инвалидов).

Прием учащихся с ОВЗ для обучения по адаптированной основной общеобразовательной программе осуществляется по личному заявлению родителей (законных представителей). С родителями (законными представителями) обучающихся с ОВЗ по адаптированной основной общеобразовательной программе заключается договор.

Поступающие с ограниченными возможностями здоровья, достигшие возраста восемнадцати лет, принимаются на обучение по адаптированной образовательной программе только с согласия самих поступающих.

2.8. Заявителю может быть отказано в приеме документов, если предоставлен неполный пакет документов, предусмотренных пунктами 1.5., 2.7.,2.7.1., 2.7.2. и представленные документы не соответствуют требованиям настоящего Регламента. Специалист принимает заявление и дает ответ в письменном виде об отказе, указав причину.

2.9. Основания для отказа в предоставлении муниципальной услуги:

- отсутствие свободных мест в общеобразовательном учреждении.

2.9.1. В случае отказа в приеме ребенка в учреждение его родители (законные представители) вправе обратиться в конфликтную комиссию, создаваемую при территориальном совете администрации Советского района для решения вопроса об обучении ребенка в близлежащее общеобразовательное учреждение, имеющее свободные места.

2.10. Специалист устанавливает личность заявители и цель обращения. При установлении фактов отсутствия необходимых документов, несоответствия представленных документов требованиям, указанным в разделе 1.5.,2.7., 2.7.1., 2.7.3. настоящего Регламента, Специалист объясняет Заявителю содержание выявленных недостатков представленных документов и предлагает принять меры по их устранению.

В случае если причины, по которым было принято решение об отказе в предоставлении муниципальной услуги, в последующем были устранены, Заявитель вправе вновь обратиться за предоставлением муниципальной услуги.

2.11. Муниципальная услуга предоставляется бесплатно.

2.12. Требования к помещениям, в которых предоставляются муниципальная услуга:

2.12.1. Место предоставления муниципальной услуги включает в себя места для ожидания, приема Заявителей, которые оборудованы стульями (креслами) и столами, и обеспечиваются писчей бумагой и письменными принадлежностями (для записи информации).

В месте для предоставления муниципальной услуги располагается информационный стенд или папка с образцами заполнения документов и перечнем документов, необходимых для предоставления муниципальной услуги.

Места предоставления муниципальной услуги должны быть оборудованы информационными стендами, на которых размещена информация о днях и времени приема граждан, настоящий регламент.

Помещения для предоставления муниципальной услуги размещаются преимущественно на нижних этажах зданий.

Для инвалидов должны обеспечиваться:

- условия для беспрепятственного доступа в помещение учреждения;
- возможность самостоятельного передвижения по территории, на которой расположено помещение учреждения, а также входа в помещение и выхода из него, посадки в транспортное средство и высадки из него, в том числе с использованием кресла-коляски. Специалисты учреждения, на которых решением директора возложена обязанность, оказывают инвалидам помощь в преодолении барьеров, мешающих получению ими информации о муниципальной услуге наравне с другими лицами.

В учреждении обеспечивается:

– допуск на объект сурдопереводчика, тифлосурдопереводчика;

– сопровождение инвалидов, имеющих стойкие нарушения функции зрения и самостоятельного передвижения по учреждению;

– допуск собаки-проводника при наличии документа, подтверждающего ее специальное обучение, выданного по форме и в порядке, установленных федеральным органом исполнительной власти, осуществляющим функции по выработке и реализации государственной политики и нормативно-правовому регулированию в сфере социальной защиты населения;

– предоставление инвалидам по слуху услуги с использованием русского жестового языка, в том числе специалистами диспетчерской службы видеотелефонной связи для инвалидов по слуху Красноярского края.

Услуги диспетчерской службы для инвалидов по слуху предоставляет оператор-сурдопереводчик Красноярского регионального отделения Общероссийской общественной организации инвалидов «Всероссийское общество глухих», который располагается по адресу: г. Красноярск, ул. Карла Маркса, д. 40 (второй этаж). Режим работы: ежедневно с 09.00 до 18.00 часов (кроме выходных и праздничных дней). Телефон/факс: 8 (391) 227-55-44. Мобильный телефон (SMS): 8-965-900-57-26., E- mail: kraivog@mail.ru, Skype: kraivog. ooVoo: kraivog.».

2.12.2. Рабочее место Специалиста в помещении для приема Заявителей оборудовано персональным компьютером с обеспеченным доступом к электронным справочно-правовым системам.

2.12.3. В помещении, в котором осуществляется прием Заявителей, предусматривается оборудование доступных мест общественного пользования (туалетов) и хранения верхней одежды посетителей.

2.12.4. В местах предоставления муниципальной услуги на видном месте размещаются схемы расположения средств пожаротушения и путей эвакуации посетителей и Специалистов.

Места предоставления муниципальной услуги оборудуются средствами пожаротушения и оповещения о возникновении чрезвычайной ситуации.

2.13. Показателями доступности и качества муниципальной услуги являются:

2.13.1. Своевременность и оперативность предоставления муниципальной услуги;

2.13.2. Качество предоставления муниципальной услуги:

- показатели точности обработки данных Специалистами;
- правильность оформления документов Специалистами;
- качество процесса обслуживания Заявителей;

2.13.3 Доступность муниципальной услуги:

- простота и рациональность процесса предоставления муниципальной услуги;
- ясность и качество информации о порядке предоставления муниципальной услуги;
- количество и удаленность мест предоставления муниципальной услуги.

2.14. Специалисты учреждения, входящие в состав группы ситуационной помощи МГН, утвержденной приказом директора, при необходимости оказывают инвалидам помощь, необходимую для получения в доступной для них форме информации о правилах предоставления муниципальной услуги, в том числе об оформлении необходимых для получения муниципальной

услуги документов, о совершении ими других необходимых для получения муниципальной услуги действий.

III. Процедуры предоставления муниципальной услуги

3.1. Предоставление муниципальной услуги включает в себя следующие процедуры:

- прием, рассмотрение и регистрация документов Заявителя;
- зачисление Получателя муниципальной услуги в общеобразовательное учреждение.

3.2. Ответственными за предоставление муниципальной услуги являются Специалисты общеобразовательного учреждения.

3.3. Блок-схема последовательности действий (административных процедур) при предоставлении муниципальной услуги приведена в приложении № 3 к настоящему Регламенту.

3.4. Сроки прохождения отдельных административных процедур:

- прием, рассмотрение не более 30 минут с момента обращения Заявителя, регистрация Специалистом общеобразовательного учреждения документов Заявителя – в день приема документов Заявителя;
- зачисление в общеобразовательное учреждение:

- Получателей, поступающих в 1 класс и документы которых поданы в период с 1апреля по 30 июня, осуществляется не позднее 1 июля;
- Получателей, поступающих во 2–11 класс и документы которых поданы в период с 1 июня по 30 августа, осуществляется не позднее 31 августа;
- Получателей, поступающих в 1–11 класс и документы которых поданы в период с 31 августа по 31 мая, осуществляется в течение 3 дней с момента подачи заявления в образовательное учреждение.

3.5. Прием, рассмотрение и регистрация документов Заявителя.

3.5.1. Основанием для начала данной административной процедуры является личное обращение Заявителя и предоставление документов в общеобразовательное учреждение.

3.5.2. Специалист общеобразовательного учреждения, ответственный за прием документов Заявителей, удостоверяет личность Заявителя, устанавливает цель обращения, проверяет документы на соответствие требованиям, изложенным в пунктах 1.5., 2.7, 2.7.1, 2.7.2 настоящего Регламента.

3.5.3. При отсутствии оснований, предусмотренных пунктом 2.8. Специалист принимает и регистрирует документы в журнале входящих документов общеобразовательного учреждения.

3.5.4. Результатом исполнения данной процедуры является:

- принятие решения об отказе в приеме документов;
- прием и регистрация документов Заявителя и переход к следующей процедуре.

3.6. Зачисление Получателя муниципальной услуги в общеобразовательное учреждение.

3.6.1. Основанием для начала процедуры является прием и регистрация документов в журнале входящих документов.

3.6.2. В ходе исполнения процедуры Специалист проверяет наличие мест в общеобразовательном учреждении.

3.6.3. Результатом исполнения данной процедуры является:

- отказ в предоставлении муниципальной услуги по основанию, предусмотренному пунктом 2.9. настоящего Регламента, разъяснение причин отказа;
- при наличии свободных мест - издание приказа руководителя общеобразовательного учреждения о приеме (зачислении) Получателя в соответствующий класс, подписание договора между родителями (законными представителями) обучающегося и общеобразовательным учреждением (при приеме в 1 класс).

При приеме Получателя в общеобразовательное учреждение последнее знакомит Заявителя и (или Получателя) с уставом общеобразовательного учреждения, лицензией на право ведения образовательной деятельности, свидетельством о государственной аккредитации, основными общеобразовательными программами, реализуемыми общеобразовательным учреждением, и другими документами, регламентирующими организацию общеобразовательного процесса.

IV. ФОРМЫ КОНТРОЛЯ ЗА ИСПОЛНЕНИЕМ РЕГЛАМЕНТА

4.1. Контроль за соблюдением Специалистами положений настоящего Регламента осуществляется в форме проведения текущего контроля, плановых и внеплановых проверок.

4.2. Текущий контроль за соблюдением положений настоящего Регламента осуществляется непосредственно при предоставлении муниципальной услуги конкретному Заявителю руководителями общеобразовательного учреждения в отношении подчиненных Специалистов, осуществляющих процедуры в рамках предоставления муниципальной услуги.

Текущий контроль осуществляется путем проверки своевременности, полноты и качества выполнения процедур при согласовании (подписании) документов в рамках предоставления муниципальной услуги.

4.3. Контроль за соблюдением Специалистами положений настоящего Регламента осуществляется руководителем общеобразовательного учреждения путем проведения плановых проверок, периодичность проведения которых определяется общеобразовательным учреждением самостоятельно.

4.4. Внеплановые проверки за соблюдением Специалистами положений настоящего Регламента проводятся руководителем общеобразовательного учреждения или его заместителем при поступлении информации о несоблюдении Специалистами требований настоящего Регламента либо по требованию органов государственной власти, обладающих контрольно-надзорными полномочиями, или суда.

4.5. При проверке могут рассматриваться все вопросы, связанные с предоставлением муниципальной услуги (комплексные проверки), или вопросы, связанные с исполнением той или иной процедуры (тематические проверки).

4.6. При необходимости в рамках проведения проверки руководителем общеобразовательного учреждения или его заместителем в соответствии с установленным распределением обязанностей может создаваться рабочая группа для рассмотрения информации об исполнении настоящего Регламента и подготовке предложений по совершенствованию деятельности общеобразовательного учреждения по предоставлению муниципальной услуги.

4.7. Специалист несет персональную ответственность:

- за соблюдение порядка, в том числе сроков, формы, приема и регистрации документов от Заявителя;
- соответствие принятых документов требованиям пунктов 2.6 настоящего Регламента.

V. ДОСУДЕБНЫЙ (ВНЕСУДЕБНЫЙ) ПОРЯДОК ОБЖАЛОВАНИЯ РЕШЕНИЙ И ДЕЙСТВИЙ (БЕЗДЕЙСТВИЯ) ОБРАЗОВАТЕЛЬНОГО УЧРЕЖДЕНИЯ, ПРЕДОСТАВЛЯЮЩЕГО МУНИЦИПАЛЬНУЮ УСЛУГУ, А ТАКЖЕ ЕГО ДОЛЖНОСТНЫХ ЛИЦ

5.1. Заявитель имеет право на досудебное (внесудебное) обжалование действий (бездействия) и решений, принятых (осуществляемых) в ходе предоставления муниципальной услуги.

5.2. Заявитель может сообщить о нарушении своих прав и законных интересов, неправомерных решениях, противоправных действиях или бездействии должностных лиц образовательного учреждения, нарушении положений Регламента, некорректном поведении или нарушении служебной этики, обратившись с жалобой лично или направив письменное обращение, жалобу.

5.3. Подача жалобы и ее рассмотрение осуществляется в соответствии с Федеральным законом от 02.05.2006 № 59-ФЗ «О порядке рассмотрения обращений граждан Российской Федерации».

5.4. При желании Заявителя обжаловать подается в произвольной форме. К письменной форме заявления об обжаловании предъявляются требования, предусмотренные Федеральным законом от 02.05.2006 № 59-ФЗ «О порядке рассмотрения обращений граждан Российской Федерации».

5.5. В рассмотрении жалобы может быть отказано либо ее рассмотрение приостановлено при наличии оснований, указанных в Федеральном законе от 02.05.2006 № 59-ФЗ «О порядке рассмотрения обращений граждан Российской Федерации».

5.6. Заявитель имеет право на получение всей необходимой ему информации для осуществления подачи жалобы, при условии, что это не затрагивает права, свободы и законные интересы других лиц и что указанная информация не содержит сведений, составляющих государственную или иную охраняемую федеральным законодательством тайну.

5.7. Заявители могут обжаловать действие или бездействие Специалистов, должностных лиц общеобразовательного учреждения – руководителю общеобразовательного учреждения; руководителя общеобразовательного учреждения – в территориальный отдел администрации Советского района в городе Красноярске, или главное управление образования администрации города Красноярска.

5.8. Срок рассмотрения жалобы не должен превышать 30 дней со дня ее регистрации.

5.9. Результатом досудебного (внесудебного) обжалования является решение об удовлетворении требований Заявителя и о признании неправомерным обжалованного решения, действия (бездействия), либо об отказе в удовлетворении обращения. Ответ, содержащий результаты рассмотрения обращения, направляется Заявителю.

Приложение 1

Сведения
о месте нахождения, контактных данных, графике работы МАОУ СШ № 141

Наименование образовательного учреждения, предоставляющего услугу	Адрес (почтовый и фактический)	Контактные телефоны		Адрес электронной почты	Часы работы приемной директора школы
		Образовательное учреждение, предоставляющее услугу	Директор образовательного учреждения,		
муниципальное автономное общеобразовательное учреждение «Средняя школа № 141»	660131, г. Красноярск, ул. Воронова 18г	220-30-60 220-38-74	220-38-74	school.141@mail.ru	08.30-17.00 Технический перерыв с 12.30-13.00

Приложение 2

Директору МАОУ СШ №141
Чопчиц Татьяне Викторовне
От _____,
зарегистрированного (й) по адресу:
_____,
проживающего (й) по адресу:
_____,
контактный телефон матери (законного представителя) ребенка:
_____,
адрес электронной почты: _____
контактный телефон отца (законного представителя) ребенка:
_____,
адрес электронной почты: _____

ЗАЯВЛЕНИЕ
о приеме на обучение

Прошу зачислить моего ребенка_____
дата рождения _____года, зарегистрированного по адресу:
_____,
проживающего по адресу: _____,
в ___ - й класс в МАОУ СШ №141 во внеочередном порядке; в первоочередном порядке;
(нужное подчеркнуть)
преимущественное право на обучение (братья и (или) сестры).

На основании статьи 14 Федерального закона от 29.12.2012 № 273-ФЗ «Об образовании в Российской Федерации» прошу организовать для моего ребенка _____обучение на _____языке и изучение родного _____языка.

С уставом, со сведениями о дате предоставления и регистрационном номере лицензии на осуществление образовательной деятельности, свидетельством о государственной аккредитации, образовательными программами и другими документами, регламентирующими организацию и осуществление образовательной деятельности, права и обязанности обучающихся МАОУ СШ №141, ознакомлен(а).
«____»_____20___г. _____ _____

Не возражаю против внесения своих персональных данных и персональных данных моего ребенка в базу данных КИАСУО (Краевая информационная автоматизированная система управления образования).

Согласен(на) на обработку моих персональных данных и персональных данных моего ребенка в объеме, указанном в заявлении и прилагаемых документах, с целью организации обучения и воспитания _____ при оказании муниципальной услуги.
«____»_____20___г. _____ _____

Приложения к заявлению:

- копия паспорта родителя (законного представителя) _____
_____на _ л. в _ экз.;
- копия свидетельства о рождении _____
_____на _ л. в _ экз.;
- копия свидетельства о регистрации _____
_____по местожительству на _ л. в _ экз.;
- _____
- _____
- _____

«____»_____20___г. _____ _____

Приложение 3
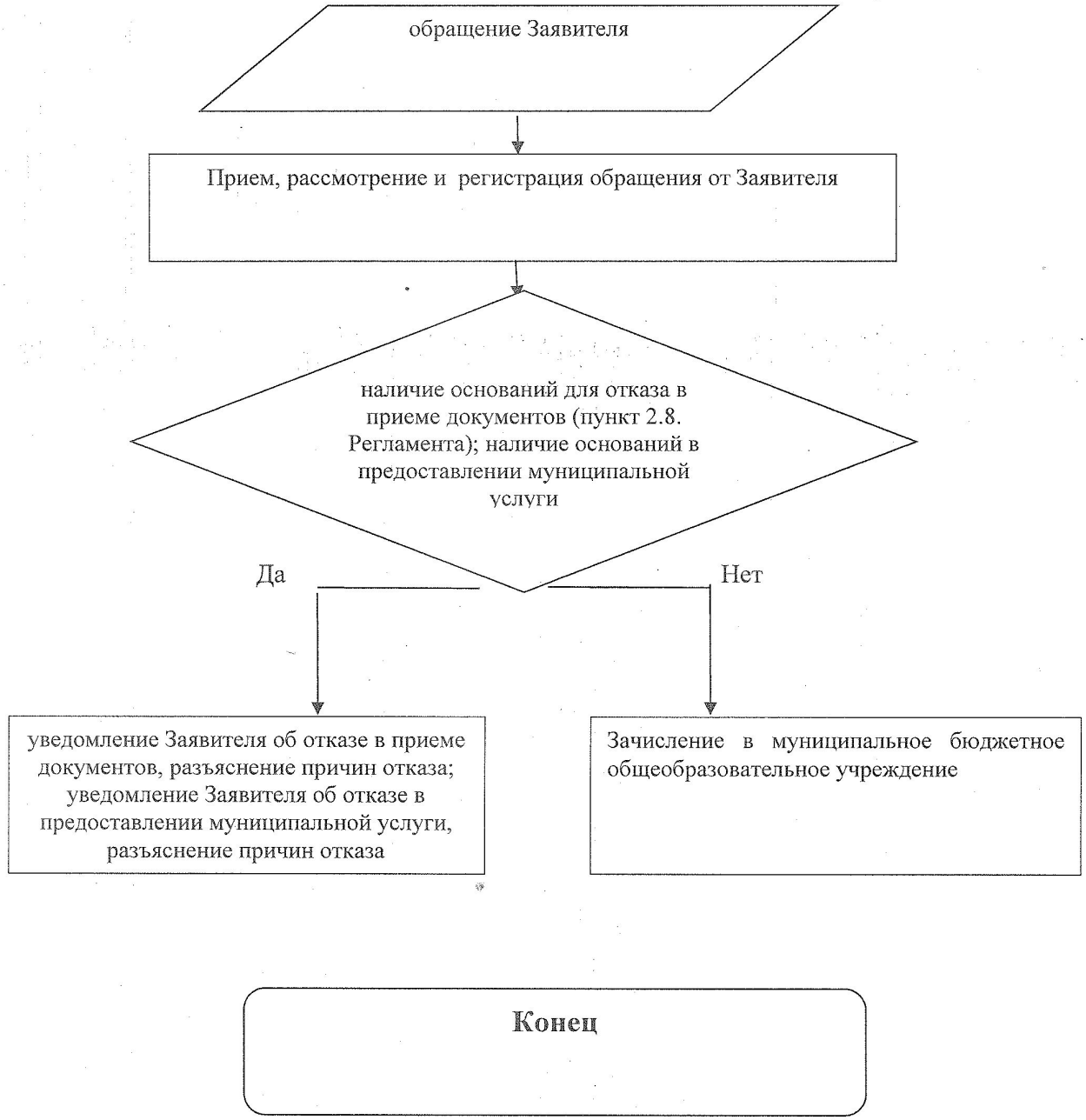
БЛОК-СХЕМА
предоставления муниципальной услуги по зачислению в МАОУ СШ № 141